



Driftsleder Jan Pihl i et af sikringsrummene under boligerne på Vapnagård. En del af rummet er i dag kælderrum til beboerne på tredje sal. Foto: Joan Andersen

# Dit lokale beskyttelsesrum er i forfald, men på Vapnagård er de klar til krig

Mens kommunens beskyttelsesrum er et levn fra Anden Verdenskrig fyldt op med gamle træbænke, nødtoiletter og andet historisk habengut, så er sikringsrummene på Vapnagård klar til brug.

Joan Andersen  
joaan@jfmmedier.dk

**HELSINGØR:** I denne uge er Helsingborg Kommune ved at tælle og tjekke deres beskyttelsesrum og sikringsrum, for i neutrale Sverige har de planer for den slags. I Danmark blev de tanker sløjft sammen med Den kolde krig, mens vi læner os op ad Nato.

De offentlige beskyttelsesrum og betondækningsgrave er i forfald. Sikringsrummene under Vapnagård derimod er

fuldt funktionsdygtige og bliver stadig vedligeholdt.

- Vi kan være klar med alle 57 sikringsrum på Vapnagård i løbet af 48 timer, fortæller driftsleder Jan Pihl.

Modsat lyder det fra Søren Lundhild, chef for Helsingør Kommunes Beredskab:

## Nye planer

- De beskyttelsesrum, som er betondækningsgrave fra Anden Verdenskrig er formentlig ikke tidssvarende mere. De er ikke blevet vedligeholdt og flere steder er de nedlagt til fordel for nye byggerier.

På Vapnagård er sikringsrummet under servicebygningen opvarmet og vedligeholdt. Tilmed kan sikringsrummene under samtlige 57 blokke på blot et par dage blive klar til brug.

- I princippet er sikringsrummene under blokkene nedlagt, men de er her stadig. Vi kan have dem klar i løbet af 48 timer, siger Jan Pihl og tilføjer:

- Vi har nødbelysning med led.

I nybyggeri er der intet krav om sikringsrum mere, men loven om sikringsrum gælder for så vidt stadig, så mange boligforeninger, offentlige bygninger og store virksomheder har sikringsrum. I 2003 blev klargøringsfristen på 24 til 48 timer sløjft fra lovgivningen. Nu har indenrigs- og sundhedsministeren hjemmel til at fastsætte en klargøringsfrist efter en konkret vurdering i en given situation.



Nøddudgangen i sikringsrummet under servicecenteret på Vapnagård fører ud i en skakt, som bliver tilset og rengjort fire gange om året. Foto: Joan Andersen

Men på Vapnagård vælger de at følge de gamle regler.

- Sikringsrummet i servicecenteret står som et aktivt sikringsrum. Vi arbejder ud fra at kunne være klar på 48 timer, siger driftslederen og forklarer, at der tidligere er blevet ansøgt om at lave filmstudie i sikringsrummene.

- Det sagde vi nej til, for så kan vi ikke være klar på 48 timer.

Nu bliver rummene brugt til lettere opbevaring af ting, der hurtigt kan flyttes.

Servicebygningen er fra 1996, hvor de to sikringsrum blev bygget særskilt.

- Så hvis bygningen falder sammen, falder kælderens ikke sammen. Det er nogle solide mure, siger Jan Pihl.

Nøddudgangen går ud i en skakt, som bliver tømt for løv og andet fire gange om året, og døren er brandsikret, så den kan modstå en brand li-

ge udenfor døren i to timer.

- Børnehaverne herovre har store sikringsrum i kælderen, siger Jan Pihl og peger over mod daginstitutionerne i Vapnagård.

Det er Boliggården, der ejer bygningerne, så de er i samme stand som resten af byggelsen.

## Beskyttet, men...

Vapnagård har 1.741 lejebolige. Hvis alle beboerne skal være i sikringsrummene, så kommer de til at sidde tæt. Blokkene er nemlig oprindelig bygget med kun to etager, men siden er tredje sal bygget til i mange af bygningerne – og i de bygninger har lejerne fået kælderrum inde i sikringsrummet under bygningen.

- Nutidens bomber er der intet, der beskytter imod, hvis de rammer direkte ned i



Beskyttelsesrummet på Rosenkildevej. Foto: Joan Andersen



Beskyttelsesrummet på Rosenkildevej. Foto: Joan Andersen

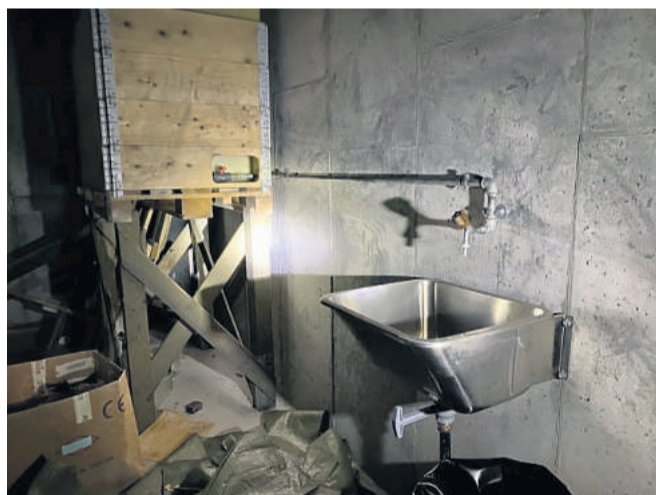

Beskyttelsesrummet på Rosenkildevej. Foto: Joan Andersen

“  
Nutidens bomber, er der intet, der beskytter imod, hvis de rammer direkte ned i et sikringsrum. Jeg vil tro, det samme gælder for et beskyttelsesrum

JAN PIHL

et sikringsrum. Jeg vil tro, det samme gælder for et beskyttelsesrum, siger Jan Pihl, som er uddannet bygningskonstruktør.

### Beskyttelse i Helsingør

- Hvis en bombe ramte direkte ned i en bygning her, så ville den detonere omkring anden eller første sal. Så kan det godt være, at sikringsrummet holder, siger han uden at være helt sikker.

- Vi har prøvet at grave ned ved bygningerne. Der er beton på beton på beton. Vælter Helsingør, så står Vapna-

gård stadig, siger han.

Løst anslået er der omkring 100 betondækningsgrave i Helsingør med plads til 50 personer i hver. Man kan også gå ned i kælderen, hvis man vel at mærke bor i et betonbyggeri. I et gammelt hus med træspær vil man formentlig få huset ned over sig, hvis man forsøger at gemme sig i kælderen, mens der falder bomber.

Det største beskyttelsesrum i kommunen finder du midt på Rosenkildevej, dertil kommer kommandocentralen på Århusvej, der stod ny-



Beskyttelsesrummet på Rosenkildevej. Foto: Joan Andersen



Beskyttelsesrummet på Rosenkildevej. Foto: Joan Andersen

moderniseret i 1991. Men allerede i 2003 blev den nedlagt.

Beskyttelsesrummet på Rosenkildevej har plads til 500 mennesker og består af to rum, som i dag bliver brugt til opbevaring af blandt andet sandsække, som senest var i brug under stormen Malik.

### Kommunens store beskyttelsesrum

- Vi har ikke beskæftigede os med dem siden 1990'erne, fortæller Allan Holst.

Han er beredskabsinspektør og kommer fra det gamle

civilforsvar.

- I 1996 kørte man stadig tilsyn på beskyttelsesrummet på Rosenkildevej og kommandocentralen, og det har jeg været med til, siger han, mens vi er på vej ind i netop beskyttelsesrummet på Rosenkildevej, som er fra Anden Verdenskrig.

Den underjordiske bunker indeholder foruden sandsække også bænke, senge, plastikdunke til vand og førstehjælpskasser af tvivlsom kvalitet.

- Beskyttelsesrummene var overdimensionerede den-

gang, så de kan stod imod bomber af en vis størrelse, forklarer han.

Tilmed er bunkeren beskyttet med et gasfiltersystem – det kræver lige et eftersyn og en test, inden man kan sætte sin lid til det.

Lige nu er der slukket for både strøm og vand til beskyttelsesrummet. Bevæbnet med lommelygter kæmper vi os vej gennem rodet, som består af stadig brugbare skilte og udstyr til både dette beskyttelsesrum og betondækningsgravene.

- Vi klargør ikke noget, før

der kommer en ordre fra central hold, men jeg tvivler på, at mange af beskyttelsesrummene og betondækningsgravene kan anvendes i dag grundet deres alder, forklarer Allan Holst.

Han tvivler ligesom de fleste andre på, at det nogensinde bliver nødvendigt at tage rummet i brug.

- Meget er blevet udfaset for mange år siden, for man forventer ikke, at der kommer krig, siger han.